京城日報

本紙定價 一部金五錢 一ケ月前金一圓 三ケ月三圓 六ケ月五圓八十錢
廣告料 五號十六字詰一行一圓三十錢 二號八字詰二圓六十錢 四號十字詰同
發行兼編輯人 泥谷良次郎　印刷人 小川三之介
發行所 京城太平通二丁目 合資會社京城日報社 電話長六千九番

第四十五次帝國議會

華府會議論戰

目賀田男江木翼氏の肉薄

二十八日の貴族院本會議は午前十時…十五分開會、出席者少く議場は極めて寂寥たり

目賀田男　…今回の華府會議に於て我が全權は…

高橋首相　…

江木翼氏　…

高橋首相　…

院內閣議

朝鮮關係一件

【東京電話】二十八日正午院內大臣室に於て院內閣議を開き…

一、朝鮮事業公債法中改正法律案

議長不信任案提出か

鳩山氏暴行事件

衆議院豫算總會

思想取締問題＝米穀法實施繼續＝物價調節＝海軍比例

【東京電報】衆議院豫算總會は引つゞき二十八日午前十一時十五分開會…

山本農相　…

前川虎造氏　…

床次內相　…

永井柳太郎氏　…

高橋首相　…

湯淺凡平氏　…

山本農相　…

內田外相　…

山東鐵道事實上解決

三十日完全なる協定決せん

【北京特電至急報】山東鐵道に關する日支交涉は…大體左の如き條件にて事實上解決したり

一、借款期間は十五ケ年、二、契約成立後五年を經過したる後は支那に於て之を買取る事を得

…

勅使差遣

西伯利へ

戰爭の慘禍を絕滅せん

英首相の演說

【倫敦電報】首相ロイド、ヂョーヂ氏は…

ウルスター境界確立と委員

【倫敦電報】ウルスター首相クーグ…

德川全權卄日歸朝

【東京電話】德川全權…

華府會議と米の國民宣傳

教會より凡ての台所へ

華府にて　半井清

…

雪の西伯利より歸りて（上）

朝鮮人の生活狀態

丸山警務局事務官談

露西亞の正月　…

露國人は勿論　…

第一の大要塞　…

其の極に達し　…

哈爾賓近況

…

鑛業金融

東拓の貸出方針

…

貨物輸送稍活況

…

公立學校々園實習地

京畿道管內…

日比谷より

傍聽子

…

營口通信

…

人事消息

▲丸山警務局事務官　二十九日朝北滿より歸城
▲杉渡滿鐵理事夫人　二十九日朝入城朝鮮ホテルへ

天氣豫報

北西風晴

二十八日正午 ○、一六七　二十九日最低 ○、八一　一、九一七三

京日案內

株券…　店員入用…　募集…　英文…　女中入用…　採用…　藥劑…　中古ミシン買ます…　毛皮なめし仕立…　恩給…　賴母子…　店員…

朝鮮總督府濟生院

內科、小兒科　高木病院　仁川仲町

孫子の代まで　金もうけ

東京高等無線電信學校　生徒募集

朝鮮總督府遞信局海員養成所　生徒募集

朝鮮總督府認可　國產
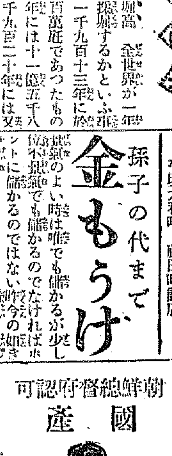
風味高尚ニシテ品位卓越　滋養豐富ニシテ効果偉大

京日特撰品

高級ベント式金庫　朝鮮總督府技師監督製品

京日代理部

本邦創始 製圖家養成講習錄

京坂合同大歌舞伎一座來る廿七日より　市川壽美藏改め成田屋壽玉

京城劇場　初日より總幕出揃午後四時より　姬野興行部

內科　眼科　小兒科　本田病院

御會葬御禮　河口萬藏　親族一同　友人一同

日露の役で花と謳はれた 軍艦春日入港
姥櫻になつても殘んの色香は捨てられぬ……と作間副官は歌ふ
馬山官民の大歡迎

【馬山】既報の如く軍艦春日は二十七日午後三時威風堂々たる雄姿を馬山灣頭に現はし猪島沖に投錨した本艦は噸數七千七百五十噸の巨艦にして日露戰役當時日進と共に伊太利ゼノアより購入せられたるものにして廻航後直ちに戰役に從事し第一戰隊に合し旅順港閉塞及日本海々戰等に從事したが殊に旅順の攻擊には

偉勳 を奏したものである、今回の馬山廻航は一般人士に海軍思想を普及注入せむとする目的であつて特に馬山の內鮮人百十餘名を便乘せしめ山路鎭海要港部司令官並大湊艦長より鄭重な饗應會に於て世界の平和海軍縮小五五三の軍力制限比率など說明せられた今日、我帝國同胞の將來執るべき方針に就き

熱烈 なる挨拶を兼ねての講話があつた同艦は午後一時錨を拔いて徐々馬山に向ふ途中戰鬪火災及人命救助教練等を行ひ一般に觀覽せしめ又隈なく艦內に於て窮屈な海上生活を充分に紹介せられた

府では外に馬山公園と猪島小學校分教場に休憩所を設け上陸水兵に勞を犒ふ士官以上には馬山俱樂部及馬山風景繪葉書を贈ることになつてゐる又馬山府商議所組合に於ては歡迎の意を表する爲各戶より醵酒一升づつ計一石を春日全艦員に寄贈した、馬山府官民有志七十餘名は午後六時より京町望月樓に於て春日艦長外士官二十四名を主賓とし鎭海要港部參謀長作間副官及鎭海重砲兵大隊長永川氏を陪賓として大歡迎會を催し府尹一同を代表して歡迎の辭を述ぶるや大湊艦長之に答へ主客打寛いで快談縱橫し宴酣にして餘興が出るや作間副官が本日府日艦乘者に贈られた鴨綠江節が進發せらるゝや ら馬山に於ける近來稀なる盛況を呈し主客互に歡を盡して長夜の宴が閉られたのは翌午前零時に近き頃であつた猶ほ宴半にて春日よりの探海燈が燦として暗黑なる馬山の天地を照したのは實に壯觀であつて本夜の盛宴に更に花を添へた感がした因に作間副官の作にかゝる鴨綠江節を左に二三首紹介する

伊太利から貰はれ早々、日露の役で、花の日進、アリヤ春日ぞとヨイショ
其の名をあげし船ぢやものヨ
殘んの又チョイ／＼、色香は捨てられぬチョイ／＼
朝鮮と我が日の本は、神代より、忍び逢ひのアリヤ、深い仲ヨイショ
ヨ
明治の帝のヨアリヤ御思で、ヨ、天下又チョイ／＼、はれての夫婦仲チョイ／＼

馬山府の大歡迎
軍艦から探海燈で敬意を表す

馬山府に於ては春日の歡迎に就き全府民總出にて活動しつゝありて綾欄の

愉快な講演に歌劇に 三千の會衆は醉ふた
頭の禿げた坊ちやんも 丸髷の孃ちやんも大喜び
本社コドモ會後援お伽歌劇會

本社こども會後援のお伽歌劇大會は既報の如く二十八日午後一時より長谷川町公會堂にて開催されたが京城に於て初めて試みらるゝ樂劇の會との事とて素晴らしい人氣に投じて開會二時間前には早くも女學校の生徒や小學生を先頭に來場者は潮の如く押し寄せ入場者二千五百餘名を算する盛況であつた、こども會の幹事八島柳堂氏の開會の辭に次いで映畫夢の國二種は映じられた竹內まり子のトンミー少年は多くの花の精の好みによつて朗らかな笛を吹けば夢の國の女神は現れてトンミー少年を夢の國に導いてトンミーの一家を幸福にするといふのであるが最上千枝子の花の精は美しく女の指揮で唄はれる程であつたヴァイオリン獨奏竹內マリ子の獨唱カナリヤの歌は可憐な歌調に聽衆は拍手つけられた、こども會幹事吉田昌衆氏の『海の家來』のお伽講演は剽悍な獅が狐を餌食にしてその上狐が自分の家來だと云ふ海を一口に吞まんとして却て狡猾な狐に欺かれ身を亡ぼしたといふ教訓的のもので小さい聽衆や頭の禿げた坊ちやんや丸髷の孃ちやんまでを無精に喜ばせる香川柳枝孃のバレーも美しく終れば八島柳堂氏のお伽講演『雪の夜』と題した勇敢なる軍國少年の勇敢なる物語に二千數百の聽衆は咳一つするものもなかつた、最後のお伽歌劇カチ／＼山は白方妙子孃の狸、平井綾子孃の兎、竹內マリ子孃の照子さんのカチ／＼山の悲劇を中心にした清新な純日本劇で少年少女は暫らく喝采して興の盡るを知らなかつたが午後五時無事第一回の公演は濟むだ

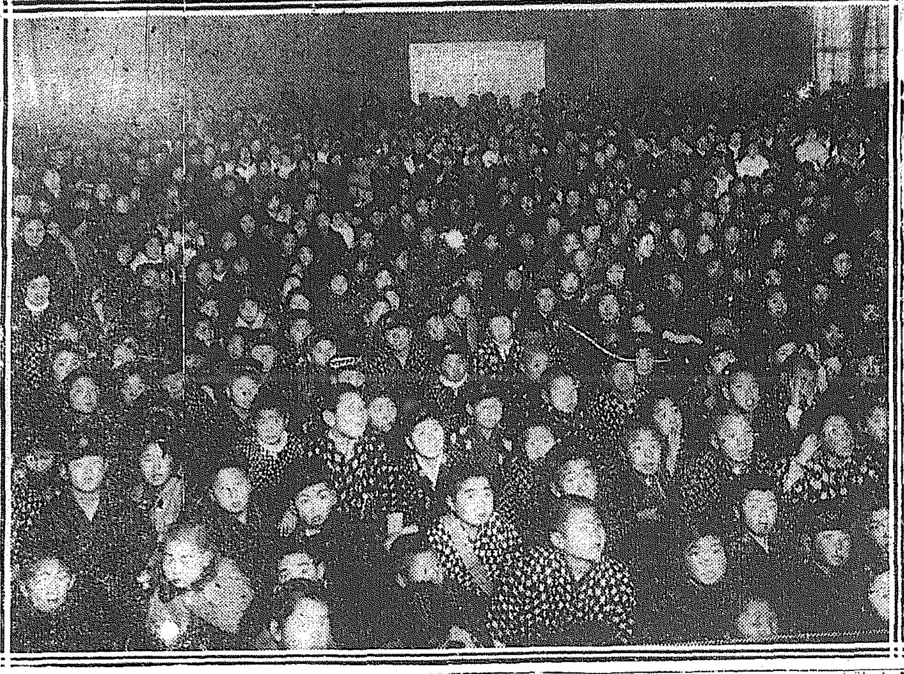

夢幻の國に遊ぶ小さい會衆
【お伽歌劇記事參照】

無病息災を悅んでゐた 龍山師團にも感冒
がぼつ／＼流れ込んで來た
軍醫連は堰止め工事に大繁忙

近來稀有の寒氣は殺々として骨肉を刺すやうに痛く泌み込む酷烈さには大抵の壯士も『アヽ寒い』の悲鳴を發する、同時に襲來するものは感冒である、昨今內地方面に於ける

流感の猖獗 は非常な猛威で東京、大阪の如きは何れも一日三千人以上の罹患者を見つゝあると、ふ京城市內は去る二十日頃から漸增して昨今では多少に拘らず風邪のないものはないと云つた現狀を呈した

幸に死亡者 は極少であるが目下の感冒はインフルエンザー菌と肺炎菌の二種が多く猖獗なる風邪は少ないやうである尤も懼るべき肺炎菌の流感に罹されたら大變である、肺炎病で死亡するのは何れも肺炎菌の流感の爲であるから深く注意せねばならぬ、感冒の豫防方法は寒い息をひきせぬことが第一である、絶えず

躰溫を平均 して行くことが肝腎である、ワクチン注射も豫防になるが肝要である早くから注意すべきは營內の衛生で寒氣の不平均を持ち續けることで寒かつたり暖かつたりすると必ず罹される冷水摩擦など此の寒中にしては成らぬ入浴は成るべく就寢時間に接近してからがよい、龍山軍隊の如き例年になき今冬の

無病息災に 悅然たりしも東京の間で昨今流れ込む傾向があるので軍醫連が堰止め工事に忙殺されてゐる、市民も亦大に豫防工事に努めねば成らぬと某軍醫は語つた。

流感猖獗で 學習院休校
學生に患者多し

【東京電報】流行感冒は軍隊を襲ひ又各學校にも蔓延し殊に學習院に於て甚だしく學生中日々罹病者多き有樣なので御在學の各宮殿下に萬一のことありてはとの懸念もあり二十七日より一週間休校することとなつた

憲國が歩調を揃へて
普選の機運を促進せんと相談

【東京電報】十八日午後四時憲政會の降旗總務は國民黨に西村總務を訪ひ會見普選の機運を促進高調すべく兩黨間に相談を開きたしと促せるに對し西村總務は至極同感なれば二月一日院內國民黨室にて各派統一委員會あるを機とし協議してもよしとの返事を與へた更に憲政會院外著たる長島佐藤氏よりも普選促進に關し國民黨に對し同樣の相談があつた

矢島楫子危篤
喘息を併發

【東京電報】先般亞米利加より歸朝した婦人矯風會の矢島楫子刀自は去る二十五日突然心臟昂進に陷り加療中の處二十七日より喘息を併發し二十八日全く危險に陷る

山公容態
稍良好に向ふ

【小田原電報】山縣公二十八日の容態は稍良好にて葛湯二碗にスープを攝取した正午の容態は體溫三七、四脈七四、呼吸二二、午後二時の容態は體溫三七、六脈七四、呼吸二二にして見舞客は兒玉秀雄伯の外多數の名士ありたるも公と會談したるものはない

除雪人夫千數百名
信越國境に集中したが
酷寒のために流感續出

【長野電報】汽車の交通全く杜絶せる信越國境に集注された線路工夫及び除雪人夫千數百名に上つたが氷點下十數度の寒氣のため流感にかゝるもの續出し名古屋鐵道局より取敢ず醫師二名を急派した

由緒ある覺音寺の佛骨を
京城佛教大會で分骨を受けて
朝鮮に埋骨し信仰の中心とする

最近朝鮮の佛教界は一喜一憂の狀態である即ち總督政治以來朝鮮佛僧は永き壓迫より開放され其他布教上にも種々の便宜を與へられ寺有財產の如きも無體なき權究大に處置せられ僧侶たるものは此際粉骨碎身しても佛教の復興に努力せねばならぬ義務があるのであるが雁罷井本山の如き一潮寺の精神に缺如し徒らに勢力爭ひに沒頭し佛教の復興に何等貢獻する所なく識者の三嘆を禁じない處であるが之に反して近來僧人中より佛教復興の必要を唱道するもの出で來り殊に青年の間にも佛教信者の數多きを加へんとするの傾向あるは近頃注目すべき喜ぶべき現象である聞く所內鮮有志諸氏の贊同を受けて成立した朝鮮佛教大會の如きは其內容と云ひ其實傳方法の穩健と云ひ其會員の熱誠と云ひ最も有力な會と評ふことが出來るであらう今日まではまだ惡と云ふ目立ちたる運動はしてゐないが毎月五の日に三回の佛教講演會を開催して佛教の復興に努力してゐる而して此講演に當りても一宗一派に偏せざるやう京城駐錫の內地各宗各派の僧侶及三十本山其他僧侶中の有識者に依り又內地よりも佛教に造詣ある人を講師に招聘する等佛教界一切の葛藤を超越して只管釋尊の大慈悲の精神によつて一切衆生の救濟に努めんとするのであつて恰も三十本山は勿論內地の各宗各派其他一般佛教徒が共力して之が維持發展を圖つてゐるやうな形になつてゐるのは他に見ることの出來ぬ一異彩である然れども現在の儘では信仰の中心とすべき對照が一定してゐないやうに見へるので佛祖釋尊を同會の中心とする爲め同會の事業として今日名古屋の郊外覺音寺に納められて內地佛教信者の信仰の對照として尊重されてゐる釋尊の遺骨を分骨して京城に持ち來り相當の地を卜して之を埋骨し朝鮮佛教界に新生命を喚起すると共に同會信仰の中心とすべく近く同會にては役員會を開きて具體案を決定し夫れ／＼運動方法を講究することゝなつてゐる因に佛骨は先年暹羅の政府より日本政府に寄贈されたものを六大管長に奉護を命ぜられ名古屋覺音寺山に納めてあるもので中々嚴重な工事を施して安置してあるので之が分骨は一大事業であり隨分困難な事情もあるやうであるけれども同會相談役丁子屋主人小林源六氏の熱誠なる交渉に覺音寺の住職も動かされ朝鮮佛教振興の爲めならば萬難を排して盡力すべきを承諾したる由なれば之が實現に至難の事ではなからう相當の方法さへ講ぜらるゝに於ては決して至難の事ではなく之が實現の曉は京城に於て一段の信仰集中するに至るであらう

名代の不良少年
京城を荒して門司で捕さる

【門司電報】福岡縣浮羽郡江南村生れ中川某（こは大正九年）實父と共に京城に赴きたるが稀代の不良少年にて京城に於ても竊盜の數多を働き已まなかつたが大邱、釜山、下關等に於て二十數回の竊盜を働き父と共に下關に來てからは下關、門司兩市で前後十五回の竊盜を働き百數十圓の金員を竊取して費消し門司署で逮捕され二十八日實父附添ひ感化院なる福岡學院に送られた

鐵道を假想敵と見て大動員

【高田電報】高田師團にては不通になれる鐵道を假想の敵として軍中出動の動員令が下つた其兵數步兵五十八聯隊一千二百名野砲十九聯隊五百名騎兵十七聯隊二百名輜重十三大隊百八十名總計は尙續々として盛んに降りつゞく

府營住宅に浴場設置
直通道路も開鑿する

府營の龍山及び光熙門內新築住宅の[illegible]

鳴鶴翁追悼會
本日大和町の曹溪寺で執行

日下部鳴鶴翁が病氣の爲め二十七日東京に於て死亡したるとは東京電報に依り報道したる處なるが翁は明治以來日本に於ける書道の大家にして支那書家中には日本の書聖として推賞措かなかつた所にして其門弟も少からず、在城の官吏會社員中にも翁の門に遊びたる者十數名に達するを以て三十日午後四時大和町三丁目曹溪寺に於て追悼會を催すことゝなりたるが生前の學知諸氏は隨意に參列せられたしと

工場の小火

二十六日午後九時半頃安東縣六道溝滿洲製材公司の工場の一部より出火將に大事に至らんとしたるを民團と滿鐵の消防隊が駆付け大事に至らざるに早くも鎭火した損害は四五百圓位なるべし（安東縣）

金氏と好子孃の結婚式
內鮮融和の楔として
メソジスト教會で莊嚴に舉行
渡邊高等法院長夫妻が媒酌

內鮮融和の象徵として注目されてゐる京城鐵道業務員實業家金明植氏の令弟金明植氏と京城田中通町某氏の令孃好子との結婚式は廿七日午後四時から京城長谷川町日本基督教會で莊嚴に行はれた媒介者は工藤知事は不幸があつた爲め其代りとして渡邊高等法院長夫妻が媒介者となりて新郎新婦は莊嚴裡に御互の宣誓、新郎新婦の指環交換等ありて午後六時から朝鮮ホテルに於て披露宴を開かれ李副官、美濃部總裁、安藤參謀長、前田氏、渡邊氏其他百數十名の來賓あり渡邊氏の挨拶に次いで美濃部氏の祝辭があり午後九時頃散會した

此處に勞働宿泊所は建築を急いだ爲め現在では物置もなく且沐浴場も甚だ不完全なものであつたが府當局に於ては之を遺憾とし不日物置を設置し且沐浴場を一新して完全を期する計畫であるといふ又該住宅から鍾路公立小學校に至る道路は甚だ狹隘で交通上の不便多大であるから十一年度には之が擴張を計る筈で尙ほ光熙門外勞働宿泊所から仁寺洞に至る直通道路をも開鑿さるゝそうである

初年兵を火焙にする
食器の間違から

【岡山電報】砲兵第二十三聯隊一等卒佐々木久吉は初年兵門脇某を火焙りとなし軍法會議に廻された右は食器の間違ひからである

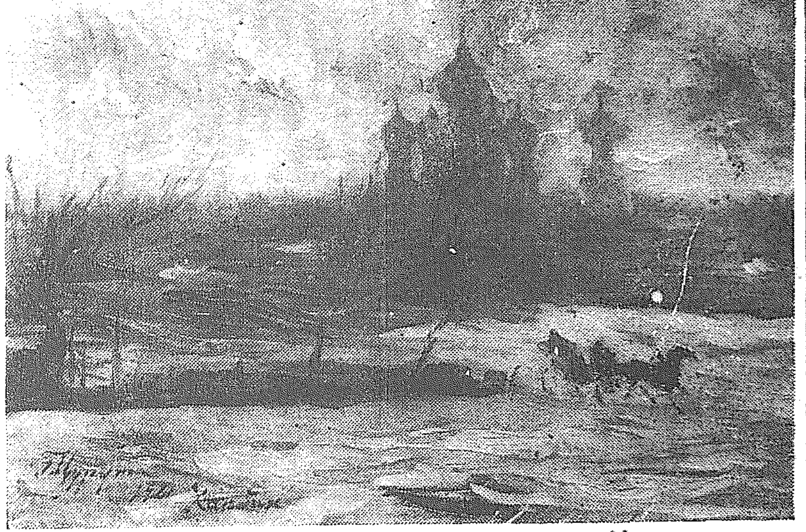

—◆鶴田五郎氏近作◆—

[illegible]

演藝案內

松竹キネマ株式會社朝鮮總特約店
大正館 櫻井町電話八七三
一月廿六日より大提供
當る 米國クリスチー映畫 喜劇『眠カ運轉手』長尺
松竹蒲田 時代劇 ●舊劇『鍋島怪猫傳』全八卷 鍋島家と龍造寺家との反目より遂に怪猫は鍋島家を調まさんとする
米國パラマウント映畫 大活劇『阿修羅の如くに』全五卷 原名「愛を盜む男」 快男兒ウオレス・リード氏獨特快闘劇
松竹キネマ最近の大傑作 諸口十九、栗島すみ子、三村千代子主演 ●新派悲劇『劍舞の娘』全五卷 國境の山に陽の落る頃寂しい山路に淋しみながら旅の劍舞を生業とせる漂泊の娘!!
特別 ●實寫『大隈侯』生前の實況 長尺 侯爵家秘藏の映畫にて特に同家の許諾を得て朝鮮に於ては當館に限り上映仕候
▲入場料金特に普通
毎月一日、十五日、日曜祭日晝夜開演 八日、十八日、廿八日…

京城本町壹丁目 日活直營 **喜樂館** 電話五九七番
當る一月廿六日より 日活代表映畫封切
實寫 アルプス登山
實寫 コーモット
日活東京撮影所第三部特作品 新派悲劇『あさり賣』全五卷 在來の新派と趣を異にせる新脚色の大悲劇
米國アートクラフト特作品 モーリス・ターナー氏監督 人情劇『一門の誇』全七卷 メリー・ピックフオード孃主演 マツト・ムーア氏助演
說明主任 石田旭花
日活京都撮影所新春特作映畫 松之助 舊劇『德川天一坊』全五卷 一代の名奉行大岡越前守が死を賭しての判明に流石の大膽不敵の天一坊も…
特別番外

永樂町一丁目 商品陳列所前 **中央館** 電話二〇一四番
當る一月廿六日ヨリ特選映畫
喜劇『若返り藥』全一卷
實寫『七市の訪問』全一卷
▲怪談『月の暈』全五卷 金の爲めに兵衞に殺された盲目澤市の怨霊は兵衞の娘お春にのりうつりて諸々の祟をなす因果物語
伊國パスクワリ社作 ▲活劇『鐵拳勇士』全五卷 マチステに次いでの怪力士パアフアの第二回作持前の怪力にて虐げられし少年少女を救助するといふ
原田熊谷一座 ▲新派『戀のもつれ』全五卷 天刑病系の故を以て結婚を退けられし醫科學生は自暴自棄に陷らんとせしが俠妓梅香の誠心により癩病の治療注射の發明に成功するといふ

本町五丁目 **浪花座**
當る二十一日より 喜劇會 我酒家 萬十郎一行
二、三等五十錢均一

黃金町 國活社洋劇專門 **黃金館** 電話二六三七
當る二十九日より新寫眞上場
△喜劇『誰が王樣』一卷
△スペシアル・アトラクション映畫 グラディス・ウォルトン孃主演 △教訓劇『秘密の贈物』全五卷
△連續『無敵エルモ』四卷 エルモは家族を救はせずエヂス孃と同父と惡人等の手に捕へられ支那人街に連れて行かれあらゆる危險に遭遇
△人情劇『小羊と娘』全六卷 ハーゲイ、ゼツ氏ジョン・ピーク ハーマー氏合作

明治町 **浪花館** 電話二六〇 滿鐵 安 關若手浪花節 名人集

本町 **京城劇場**
御馴染 來る一月十九日ヨリ 大好評ノ京劇大歌舞伎一行 二十九日より二の替り狂言左の如し
一番目 本朝二十四孝 大序 義晴館より 勘助物語より
中幕 佐々木高綱
大切 戀の緋鹿子 八百屋お七 人形
入場料 一等三圓五拾錢 二等二圓 三等一圓

株式會社日活特約直營 **京龍館** 電話三一〇番
特別映畫公開 一月二十八日より提供
米國パテー社作 實寫 パテーニュース第九十一號 一卷
○滑稽『村の難物』全二卷 米國ヴァイタグラフ社作
○連續大活劇『最後の勝利』
○新派大悲劇『白鳥の歌』全七卷 長田幹彥先生原作 自己の榮華を滿足せしめんと夫を捨て愛兒を捨てゝ踊りし輕薄なる女を
舊劇『曲垣平九郎』全六卷 松之助努力映畫 德川三代將軍家光公時代に於ける馬術の名人として喧傳され名優松之助がキビ／＼とした輕妙なる男性的の技巧は必然努力劇たるに恥ぢざる近頃の封切として他の追從を容れざる映畫なり

胃がん 子宮がん 食道がん
心配無用 服用有效

特產 豆粕 雜穀 貿易 商物 類
喜傳洋行
安東縣五番通三丁目 電話 四六、五二〇番

痔にはこの藥
東京肛門病院長 谷泉先生創製
痔疾新劑 ヒット HEMORRHOIDAL SUPPOSITORY "HIT"
痔核。肛門裂創。痔出血。脫肛。痔瘻。肛門周圍濕疹。肛門掻痒症。其他肛門病一切を完全に治癒する專門大家の科學的新製劑！切らず灼かず離ても自宅で手輕に治療出來る。
▲婦人には痔の病根を去る婦人病療藥ヒットあり必ず併用あれ。
藥價各一圓十錢。二圓。特用五圓四十錢 送料市內各十二錢地方各十八錢領土各四十五錢
誇大の廣告や吹聽をするイカサマ藥に迷はされず、この最も權威ある斯道專門大家の責任製劑に依り速に苦惱を去られよ。何人にも院長の述べられた『自宅治療法說明書』御申越次第無代進呈す。
發賣元 東京市京橋區疊町一番地 東京社藥品部 振替東京四三三四九番
特約店（東京）玉置、大木、福井、中田。（大阪）高橋、丹平、小林、寶藥會社。（名古屋）小林 京城 山岸天佑堂

ラウンドオーク暖房用ストーブ
世界馳名の逸品にて在庫品薄と相成候間左の破格値段にて御注文に應じ先著順にて御引渡可申上候
第十六號 金百五十五圓也
第十四號 金百參拾五圓也
京城竹添町二丁目七十五番地
セールフレザー株式會社 電話二二四〇

楢林醫學博士推奬
片瀨醫學博士鑑查
ワダカルシユーム錠
健康增進 結核豫防 姙婦安產 胎兒發育 齒牙保健
―片瀨醫學博士述說明書進呈―
發賣元 大阪道修町 和田卯助商店
關東代理店 東京本町 田邊元三郎商店

共謀横領犯人處刑さる

中であつたが廿七日午後判決言ひ渡しあり木谷は懲役一年…文店長にかゝる罪狀は既に報に移…懲役八ケ月で…を得たのであるが野口に對するのは…それ以上と目されてゐる

下關でも普選

下關市でも少壯辯護士…五分會に押し寄せ…二月五日を第一普選デーと…を呼ぶ…下に來る…

見もの聞きもの
黃金館 二十九日新寫眞上場…

飲料水の缺乏て 汚面空腹の儘出勤
徹夜死者狂で水の爭奪戰
江原道平康在住民の陳情

【平康】京元線平康邑内飲料水の件に付き過般一掬の水もと題する記事を掲載し……三、平康の位置は命化金城昌道淮陽の一部伊川等に對する物資集散の要衝に當り京元線中有數の位置にあるを以て益々發展すべき素質を有し加之ならず附近暖換たる平野も入植に……期待に依る外なき時代に在りては殆ど無價値同然なりしも鐵道開通以來……步を進めたるもの多々ありと雖も料水缺乏に困窮し折角の企業も放棄……退する狀態にして甚だしく土地の發展を阻害しつゝあり……

平康邑内に於ける飲料水並に使用水缺乏の爲め住民の苦痛甚しく最早今日の場合在來の井戸では到底……[illegible]

陳情書
下名共儀……

江原道知事宛　平康郡守

一、水道敷設に關する陳情
右の趣旨を以て本道知事殿へ別紙の通り陳情書提出仕度候間何卒御進達被成下度此段奉願候也
大正十一年一月　平康水道期成會
委員長高原伍七、委員須谷重太郎、李泰潤、李貞鎔、高源邦、後藤佐市、小柳仁三郎、金鶴植、金萬瑢、金永奎

江原道知事中鍋璘殿

規約
第一條　本會は平康水道期成會と稱す
第二條　本會は平康邑内在住者を以て組織す
第三條　本會は平康邑内に於ける水の不足を補給する爲め水道を完成せしむるを以て目的とす
第四條　本會は前條の目的を達する爲め其の筋に陳情し專門技師の派遣を乞ひ又は内地より招聘し之が研究を遂げ不撓邁進其の達成に努むるものとす
第五條　本會は前各條の事業を達成せんが爲め之が財源を考究し目的の貫徹を期す
第六條　本會に事務統轄並に處理の便宜上左の役員を置く但し名譽職にして無報酬とす
委員長高原伍七、委員須谷重太郎、李泰潤、李貞鎔、高源邦、後藤佐市、小柳仁三郎、金鶴植、金萬瑢、金永奎
第七條　本會は平康邑内東邊里西邊里居住民全體が發成の上成立し茲に本規約を作成して記名調印す

陳情の要旨
一、井水常に涸渇するを以て不良水又は溜水濁渇しきものも平然飲料に供するの止むを得ざること多し從て衛生上實に憂慮に堪へず殊に傳染病襲來等の場合に遭遇せんか洵に寒心に堪へざるものあり
二、失火の際は消防器具完備しあるも水常に涸渇せる爲め其の損害を輕減の程度に防止するを得べしと雖も平素涸渇せる井戸のこと故遺憾ながら火焔と消防器具を眺めつゝ徒らに焦心する外なく實に其の慘狀を想つて……

奉取定時總會
【奉天】奉天取引所信託株式會社は廿五日午後一時より公會堂に於て第一回定時株主總會を開催し……[illegible]

新入學兒童に對する父兄の注意すべき數々
【安東縣】來る四月一日から新學期に入るので安東小學校にも今から夫々準備を進めつゝあるが昨年の入學兒童は二百二名であつたが今年はそれより多からうとの見込みである……

就學年齢に
達すると市町村長は其の父兄又は他の保護者に向つて是非學校に出さねばならぬぞとの命令を下すが滿洲では左樣でない……

何等の通知
もないかと始めて不審を起すものもある斯くの如きは父兄の不注意に基因するものであるから自から自覺を得る……

本人の名前
位を書き得る程度に文字を教へて置いたらよい……

積んで山の如し＝同情の結晶

積んで山の如し
眞に同情の結晶
國境守備警戒の人々に
平壤支局募集圖書雜誌

【平壤】本社平壤支局では昨冬來國境地方守備警戒する軍隊警官の爲め大方の讀者より圖書雜誌を募集中の處……總計九千一千四百……冊に達した……同情の結晶であると認むるものだけは本社……

南浦標語陳列會
【鎭南浦】府廳の催しにかゝる標語……

後期繰越　一〇、七九九、七六

此の處分法
法定積立金　一、二〇〇
特別積立金　二、二〇〇
創業費償却　二、〇〇〇
役員賞與及交際費　二、七〇〇
從業員退職手當基金　三、〇〇〇、九六
　　　五〇〇、〇〇

全南出棉半減
【木浦】本年度の全南棉花出廻りは一千二三百萬斤乃至一千五百萬斤と稱へられたるも斯界の消息通は恐らく一千萬斤以上ならざるべしと觀測し居たるが果然作柄の不良と三倉社トラストの影響等により自家に於て製織するもの尠からず目下の處では七百萬斤内外の出廻りに過ぎず此れを昨年末並に年明け後陳年の實況に徴すれば今後の出廻は過大に見積るも百萬斤を出でざるべく合計八百萬斤前後にして此の成績に徴ふれば來年度の作付反別も豫想されて寒心に堪へざるものがある

促進民衆運動
【下關】議會開會と共に各地に於て普選促進運動が催されつゝあるに……

實費診療所
赤十字社に經營委託……京城社會事業研究會にて決定し……

吉原古城氏巡講
……

書堂を改造し
【釜山】釜山府内鮮人兒童不就學率の擴大を憂ひ遂に私立幼稚園の設立計畫あり……

片山漁政課長
【木浦】農商務省水産局漁政課長片山氏は視察の爲め廿六日夜木浦に來り廿七日各方面を視察し夜は當地有志の招待晩餐會に臨み廿八日朝歸東した

奉天より
▲日本側ではヤレお正月だお芽出度いと云ふてる一方で奉天の張作霖……

白馬印ウヰスキー

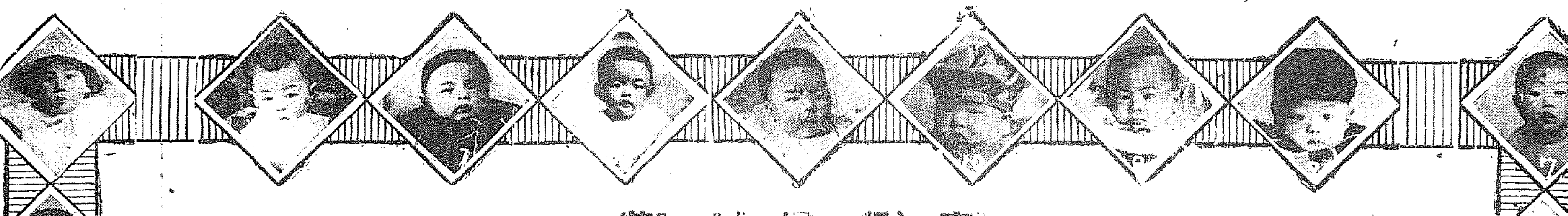

□最高級婦人藥□

命の母

子の愛に生きるは 女の務め

怖ろしい婦人病！
それは婦人の溫かい心を奪ひ、美はしい肉體を奪ふ、而かもジリジリと嬲り殺しにする樣な洵に慘めな執拗い病氣であります。人間性として急激に斃れたり、苦惱の甚だしい病氣なれば誰も怖ろしがるものですが、婦人病の樣に直ぐに苦痛を覺えない病氣には一向平氣で居て、婦人一代の幸福を根こそぎ除ぎとられて居ることに氣がつかないとは誠に寒心の極みではありませんか。
婦人病に罹ると第一に子供が産きません、よし妊娠しても早産、流産、難産等に苦しみ、果ては婦人の務めも滿足に竭すことが出來ず、生涯子の愛を知らずに夫の愛に離れ、顏色憔悴し唯生きて居ると云ふばかりでブラブラと一生を味氣なく暮さねばならないのです。

酷らしい婦人病！ 怖ろしい子宮病！
此の魔の手より逃るゝ救主は、靈藥命の母より外にはないのです。茲に掲げた多くの寫眞が其總てを證明します──無數の斯樣な事實は婦人病者に如何なる信念を齎らすでせう？

此麼容體の方に適應

○子宮病、血の道に苦しむ人
○月經不順、ヒステリーの人
○頭痛、眩暈、逆上症の人
○白帶下、赤帶下の人
○肩凝、下腹、腰牽引痛む人
○手足、腰冷込み惱む人
○産前、産後、流産の時

事實が證據「命の母」はキク藥

本舖
東京市京橋區新榮町（電京橋二二〇一番）
大阪市北區本庄中野町（電北四二二三番）
笹岡省三藥房

藥價　五十錢　一圓　二圓　三圓　五圓　十圓
萬國有名ナル藥店ニテ販賣セリ

「命の母」服藥全治者の子寶實例
寫眞說明
一　肥後八代郡野津村　西村元次氏
二　兵庫縣印南郡西神吉村　田中耕次氏
三　群馬縣佐波郡剛志村上武士　小泉寶雄氏
四　兵庫縣明石郡魚住村字清水　山崎周吉氏
五　岡山縣淺口郡船穗村中新田　森永菊一郎氏
六　神戸市元町三丁目　弓張文平氏
七　十勝國中川郡上浦幌　愛澤正男氏
八　千葉縣佐倉町並木町　林すゑ樣
九　臺灣阿緱廳阿里港支廳九塊厝派出所　久保山キク樣
十　朝鮮平北龍巖浦三本町　佐賀小一郎氏
十一　八幡市魚町一丁目　畠中百合樣
十二　福岡縣田川郡後藤寺町三井一坑中猶社宅　田中梅香樣
十三　岐阜縣加茂郡古井村森山　長谷川喜代美氏
十四　岐阜縣武儀郡發田町　伊藤光江子
十五　和歌山縣那賀郡中野上村野上中　森脇作市氏
十六　島根縣八束郡意東村上意東　石橋幸重氏
十七　熊本縣八代郡野津村　西村元次氏愛兒
十八　宮崎縣北諸縣郡高城村四家　藤本善吉氏
十九　鹿兒島縣姶良郡東襲山村湯之野溫泉場　有村さめ樣
二十　函館區鍋町二十二番地　長谷川喜一氏
廿一　山口縣阿武郡秋町西田町　尾筵隆作氏

浮草 (167)

入江新八 作　守田早苗 畫

はつ夏 (三)

紫代は宮崎の舊手紙を見ながら桃の節に坐つた儘でゐた。ガッカリした疲れが甘く骨と肉とに絡んでゐるやうなホッとした安心が如何にも快よく彼女の全身を撫でゝゐた。さうしてその疲れた心持の底からむく／＼と元氣が持ち上られて來て血の滿を作るやうに活々として來た。その活氣が腦の一隅毎にヅン／＼と響を立てゝ鳴つてゐるやうだつた。彼女は生れてから斯う云ふ何とも云へない爽快な感情を味はつたことはなかつた。丁度それは、初めてケエ先生を宮崎と一緒に訪問する道すがら、春の郊外に梅の花が咲き誇つて、まだ殘寒を思はせる朔風にその香を散らしてゐるのを眺めた時に、何とも云へない爽快さを覺えた時、何か自分の近い將來に一つの幸運が暗示されてゐるやうに思つた時よりも、更に一層爽快さの度が高いものであつた。紫代は今不圖その時のことを思ひ出して、豫感は實現したと思つた。好いことがあつた、好いことも非常に善いことがあつた……それはケエ先生によつて惠まれた幸運……全くケエ先生の眼に外ならぬ奇蹟が自分の上に降つたのだ、と思つて、それを感謝する心が熱く胸に迫つたのだつた。

紫代はその感謝の情に充た眼で、××雜誌を開いて、自作の載つてゐるところをまた繰返し讀んでゐた。よく自分ながら斯う大膽に物が書けたことだと思つて感心しつゝ、もう此れから後、斯う云つたものが自分に書けるだらうか……今度丈け、どうかして、自分はひよいと斯んなものが書けたので、今後はもう書けないのでは無いかと思ふ殻だつたけれども一度書いたものが二度書けないことはない。もつと、もつと、好いものが書けるだらうといふ自信が其必細く思ふ中から生れて來たりした。兎に角、紫代は喘嗷の中に凝り乍ら、宮崎の歸るのを俟つてゐた。

其所へ彼はぼんやり歸つて來て、蒼い顔をしながら、

『駄目々々、いくら歩いて見ても我々の爲に盡してくれる人はない。ア……』

と云ひ乍ら、實もしないやうに其處に坐つたのでもつた。

『あなた どうなすつて？そんなに落膽することは無いわ。』と云つた。

『あなた。はそんなことを云つて樂がつてゐるけれど、もう明日の米を買ふ金も無いんだ。つく／＼貧乏はイヤになつちやつた。』

『そんなことに共鳴は恐れる人では無かつたぢや無くつて……あなたそんな心配はしなくても、もう好いの。』

『そんな、否氣なことは云つてゐられない。』

『まあ、あなた……もう少し此方へお出でなさいよ。ね。私の小説が獨選されたんですよ。』

『エ？獨選された。……エ、あなたの小説が……』

『えゝ、そうよ。もう出たの、……此れですわ。』

紫代は××雜誌を宮崎の前に押しやつた。彼はキョトンとした眼をしてその標題と作者の名とを見てゐた。彼は腑拔けのやうな顔を暫らくしてゐた。

『どう？本當でせう……』さう紫代は云ひつゝ、宮崎の歸心した顔を見ながら、

『それから、私、原稿料を貰つたのよ。』

さう云つて帶の間から紫封に包んだものを出した。恐ろしいものに觸れるやうにその水引を解いてゐた宮崎の眼は充血しながら其方を見てゐた。水引が解けると同時に、中から百圓の札が三枚、折目も附かないで重つて出て來た。

『まあ、あなた。三百圓……』と紫代は云つた。

『ハーア……』といふやうな聲が宮崎の喉から出た。

『もう、お米を買ふことに心配しなくつても好いわ……』

紫代は笑ひ乍らさう云つたが、涙がハラ／＼と落ちて聲が顫へた。思ひも掛けぬこの報酬は彼女の現在には餘りに意外だつた。兩人は暫らく物を云ふことが出來なかつた。

玩具卸問屋　京城本町一丁目　電話一六九八番　振替京城一五六七番　大正寫眞館　織田東洋館

通信教授　鑑定　家相、易學、人相、骨相、九星、姓名　鑑定 ○規則要二錢　東京大塚　

皮膚科　(診察夜九時迄)　皮膚　黴毒　入院隨意　京城明治町一丁目　佐藤醫院　電話一〇一七番

ツ津守兄弟商會　京城本町壹丁目　電話一八〇〇・一八七〇番

物理療法　X光線　京城日ノ出町　(電話二三四〇)　ファラデアテルミー　施術時間は毎日午前九時半から午後五時迄

△病に悩む人は速かに物理療法を施されん事を御勸め致します。慢性の難病でも速かに快癒するものが澤山あります。

△神經痛やリウマチス、脚氣や盲腸炎、腹膜炎、睾丸炎、淋毒性の關節炎、性慾はリツマチス性心臟病は勿論のこと、慢性の胃腸病や腎臟炎や婦人病などには効が有ります。

各種の染物は(龍山三角地の)京都出張　京屋京染店　新見本　電話　振替

京城本町一丁目　電話一九一八　川合時計店

本味淋　九重　參河國吾妻町　石川八郎治製　代理店　京城明治町山口京城支店

優等品銘酒　一番

贊化病院　内科　小兒科　入院隨意　毎日五名迄限り施療す　醫學博士　古城憲治　京城明治町一丁目　電話二四一番

優等清酒　一番　京城本町一丁目　本莊酒店　仁川京町　本莊支店　京城大和町　本莊支店

懸賞！募集！！

三越 龜屋 兩商店々頭飾窓に陳列中なる專賣特許CK式ソウル萬年筆の特長即ち

標語！

ソウル萬年筆の專賣特許たる所以(1.) 他品に優れたる點　(2.) 便利なる點　(3.) 改良されたる點　(4.)

等に就き最も簡明にして最も平易に而かも最も巧妙に言ひ表はしたる標語を募集す

(例 振らずゆすらずいんきの流出自由自在ペンの中でインキの吸入一瞬時)

賞品

- 一等 金拾五圓也　一名
- 二等 金拾圓也　同
- 三等 金五圓也　同
- 四等 金參圓也　同

締切日　大正拾壹年貳月拾日限
用紙　端書若くは端書大の厚紙
發表期　大正拾壹年參月下旬
記　京城本町二丁目小田商會廣告係宛の事

□標語はソウル萬年筆の特長を未だ御存じなき方は三越、龜屋兩商店陳列窓について御熟覽下さい委しく説明してあります其の外製造元小田商會又は發賣元森久商店に御申込になれば委しい説明書を差上ます御遠慮なく御申込下さい

勿論三越でも龜屋でも宜敷ふ御座いますそれでペン御解りニクイ點は直接右商店々員に御聽き下さい

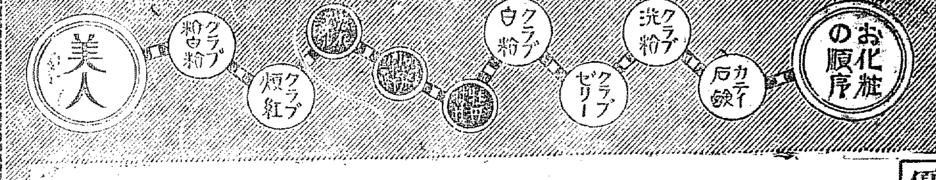

優良な技師に依て作られた優良な品

美しい方は皆なクラブ白粉の愛用者

クラブ白粉

貴女のお顔はまだ／＼美しくなります

をお用ひになれば

Scientific Research Made
MITSUWA GINSENG TABLETS.
100 tablets ¥ .70
500 tablets ¥ 3.00

This remedy feeds vitality to the strained and careworn nerves and dispels the brain fog. It is efficacious for anaemia, inanition, hysteria, hypochondria, energy-decline and is especially good for kidney troubles. Not only it improves the muscular tone and invigorates the nerves, but it also excellent for the means of recovering vigor to persons of weak constitution who are flabby and incapable of continued exertions.

最も進歩せる學理に基き幾多の實驗的研究を重ねたる結果古來の靈藥人參の眞價を徹底的に確認し之を極度に發揮せしめたる効力無比の代表的人參製劑は即ち是

◎ミツワ人參錠

主效　神經衰弱、ヒステリー、ヒポコンデリー、頭痛、偏頭痛、眩暈、腦貧血、腦充血、腎臟炎、貧血、老衰、榮養不良、精力減退。

ミツワ化學研究所に於ては、豐富なる學識と經驗とを基礎とし、薬理學的に研究し、其の結果人參と他の強壯劑との配合に依り、純良なる學的に研究し、特異なる効能を發揮するに至れり。ミツワ人參錠は純粹なる人參を主成分とし、神經衰弱、ヒステリー、ヒポコンデリー、及遺精等の疾患に對し、……

定價　百錠入金七拾錢　五百錠入金參圓　(内地以外は郵税を加ふ)

◎ミツワ人參錠適應諸症候

- 一、頭が重く或は痛く頁内が騒擾する人
- 一、眼の疲れ易い人
- 一、逆上せて苦浮さなる人
- 一、眠らうとしても眠れぬ人
- 一、眠れて面い夢を見たりする人
- 一、些細の事を氣に懸ける人
- 一、何事にも怒り易い人
- 一、諸神の騒々する人
- 一、悲しい事も無いのに泣きたい人
- 一、何事も悲觀して厭世的になる人
- 一、物事を深く考へることの出來ぬ人
- 一、物事の理非判斷の出來ぬ人
- 一、雜念頻りに起り集注の出來ぬ人
- 一、物事の記憶の不良い人
- 一、神經衰弱に罹つて居る人
- 一、血の道に罹つて居る人
- 一、陰氣や濃精で悲觀する人
- 一、腎臟病に苦しむ人
- 一、貧血して居る人
- 一、産前産後又病後の衰弱した人
- 一、防ぎたい人
- 一、榮養を良くしたい人
- 一、精力が減り元氣の無い人
- 一、勉強又は勞働して疲れた人

MITSUWA GINSENG WINE.

Mitsuwa Ginseng Wine, being rich in the nutritive properties which build up vitality and strength is very delightful to taste and also remarkably wholesome and nourishing to the weak and sick. By means of the exclusive method the fresh juice of the grape and the efficacious Ginseng are mixed in a well-balanced combination. Then it is assimilated completely and transformed, with the least possible tax on digestion, into the elements of active capacity and power. Mitsuwa Ginseng Wine is especially effective to be applied in the following cases: Energy decline and low spirits, Nervous debility, Innutrition before and after delivery, Night spoil, Poor appetite, Indigestion, Poverty of Blood, Hysteria. Price ¥ 2.20

健者の物質代謝を旺盛ならしめ疲勞を除き身體の強壯を圖り尚新活力を賦與し得べき模範強壯料

◎ミツワ人參葡萄酒

定價一壜金貳圓貳拾錢　(内地以外は郵税實費を加ふ)

風味高潔清和滋養豐富
元氣增進興奮作用優秀

本品は科學的研究を經て、効力卓絶なる人參を、周密の操作に依り、芳醇無比の葡萄酒に配合したるものにして、其の色は紫紅にして鮮麗、其の香は芳芬にして澄爽、其の味は濃厚にして輕快、能く何人の嗜好にも適應し、元氣を增進せしめ、榮養の佳良、並に身體の強壯を齎らし、精神の困憊並に筋骨の疲勞を除き、尚健者に新活力を賦與する上に於て他の物を以て代ふべからざる効果あり。本品は隨時隨處飲用すべく、一度沸騰したる水或は諸種の清涼飲料を以て稀釋するも可なり。

▼如斯人は強壯料◎ミツワ人參葡萄酒を用ふべし▲

- 一、元氣を盛んにしたい人
- 一、精神を爽快にしたい人
- 一、強力を增したい人
- 一、身體を強壯にしたい人
- 一、元氣良く活動したい人
- 一、延年長壽を願ふ人
- 一、病苦や不快の感覺を忘れたい人
- 一、腦神や筋骨の疲勞を早く回復したい人
- 一、食餌を進ませたい人
- 一、消化を良くしたい人
- 一、榮養を良くしたい人
- 一、精力が減り元氣の無い人
- 一、勉強又は勞働して疲れた人
- 一、生來虛弱な人
- 一、身體の痩削けて居る人
- 一、貧血して居る人
- 一、顏色が逝め艷の無い人
- 一、手足や腰が冷ねて疲れた人
- 一、些細の事を氣に懸る人
- 一、強い事も無に泣たい人